Servicio de Salud Viña del Mar Quillota
Región de Valparaíso
Ministerio de Salud

Hospital Quilpué
PROVINCIAL MARGA MARGA

Minuta informativa de Avance de Construcción

Hospital Provincial Marga Marga

Enero 2022

Hospital Quilpué
PROVINCIAL MARGA MARGA

HOSPITAL PROVINCIAL MARGA MARGA
Equipo Puesta en Marcha

MINUTA INFORMATIVA DE AVANCE DE CONSTRUCCIÓN DE LA OBRA, ENERO 2022

El Nuevo Hospital Provincial Marga Marga, localizado en el límite Sur de la comuna de Villa Alemana, a un costado de la Autopista Troncal Sur con enlace Maturana, reemplazará al actual Hospital de Quilpué, y viene a resolver los requerimientos de infraestructura y atención de salud que requieren los habitantes de la Provincia de Marga Marga, estimada en 485 mil habitantes, pertenecientes a las comunas de Quilpué, Villa Alemana, Limache y Olmué.

El nuevo Hospital Provincial Marga Marga, perteneciente a la Red de Salud del Servicio de Salud Viña del Mar Quillota, entregará atención hospitalaria (cerrada) y ambulatoria (atención abierta), con una capacidad de 282 camas y todas las prestaciones que lo convierten en centro de referencia de toda la provincia.

INFORMACIÓN GENERAL DE LA OBRA	
Obra	Construcción Hospital Provincial Marga Marga
Servicio de Salud	Viña del Mar Quillota
Contratista	Acciona Construcción SA
Superficie a construir (m2)	75.171
Fecha de Inicio de obra	13/05/2020
Fecha de término de obra	13/05/2024
Plazo contractual	1.460 días
Nivel Complejidad	Alta
Población beneficiaria	485.000 personas (Provincia de Marga Marga)
Número de camas	282 camas
Número de pabellones	9 pabellones quirúrgicos
	3 salas de parto integral
Número de Box	32 box médicos
	19 box otros profesionales
	24 box de procedimientos
	14 box UE
	8 box odontológicos
	3 box Reanimación Urgencia
	15 cupos de diálisis

Este nuevo Centro Hospitalario el cual pasa a ser centro de referencia de la provincia, considera para efecto de su producción las siguientes prestaciones clínicas:

- 9 Pabellones.
- 3 salas de parto integral.
- 32 box médicos.
- 19 box otros profesionales.
- 24 box procedimientos.
- 14 box UEH.
- 15 cupos diálisis.
- 8 box odontológicos.
- 12 UCI adultos.
- 24 UTI adultos.
- 6 UTI Infantil.
- 8 UTI neonatología.
- 15 camas pensionado.
- 166 camas hospitalización adulto
- 28 camas hospitalización infantil
- 23 camas hospitalización mujer

CONTROL DE AVANCE A ENERO 2022

Avance físico-financiero programado	22,63%
Avance físico-financiero real	31,03%

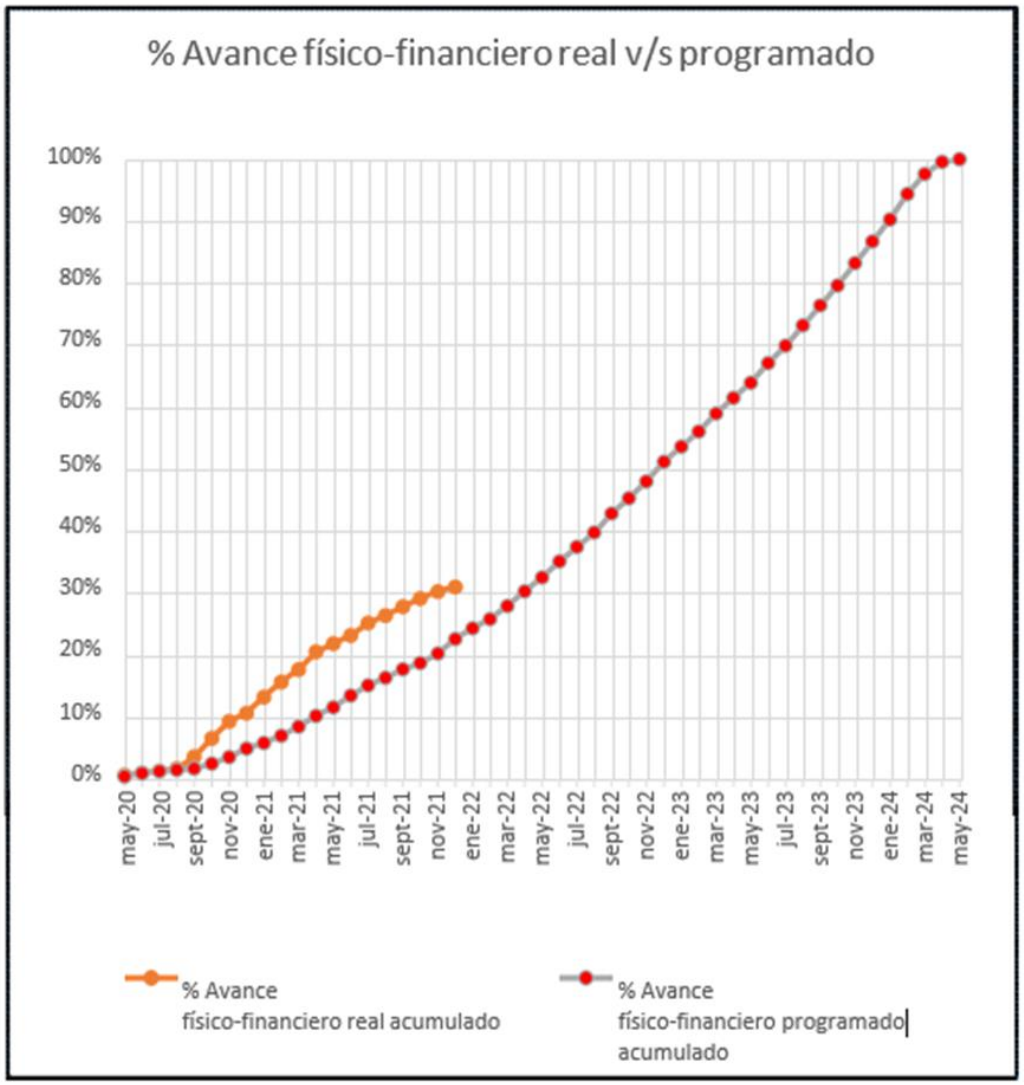

EDIFICIO PRINCIPAL
SOBRELOSAS

EDIFICIO ATENCION ABIERTA

TABIQUERÍA

SALA CUNA

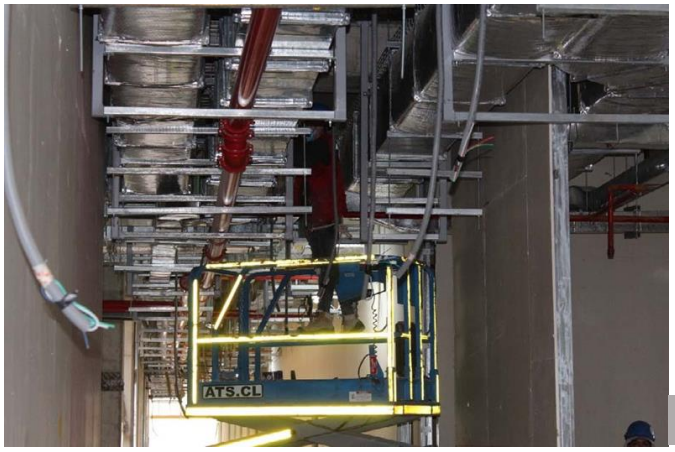

SOPORTE ATENCIÓN ABIERTA

EDIFICIO PRINCIPAL – INSTALACIONES Y ESPECIALIDADES

RECINTOS TÉCNICOS

TABIQUES SEGUNDO NIVEL

Avance constructivo a Enero 2022

- Se encuentra en ejecución de Obras Gruesas, principalmente en Recintos Técnicos, Auditorio, SAMU y Sala Cuna, con las partidas de Enfierradura, moldaje y hormigón.

- El avance de la Obra Gruesa para el edificio Principal es de un 98,8%, Edificio Atención Abierta es de un 98,8%, Recintos Técnicos es un 63,9 %, Auditorio es un 83,1%, SAMU es un 76,2%, el avance la obra gruesa general es de un 90,58 %, vs un 65,04% por avance programado.

- Se continúa avanzando en las partidas de sobrelosas, zócalos, impermeabilización de recintos húmedos, estructuras metálicas, tabiquería e instalaciones, en el Edificio de Atención Abierta y Edificio Principal.

- El avance de terminaciones es: 0,89% (Considera sólo la partida de hormigón pulido).

- El avance de especialidades es: 2,23% (Considera especialidad de Tratamiento de Residuos Sólidos, Alcantarillado, Evacuación de Aguas Lluvias, Instalaciones Térmicas, Climatización y Ventilación, Instalaciones Eléctricas, Instalaciones de Corrientes Débiles y Sistemas de Seguridad y Redes Contra Incendio).